

LA RESPONSABILIDAD SOCIAL EMPRESARIA: ¿SÓLO UN DISCURSO?*

Flavio Fuertes**,
María Lara Goyburu***
Bernardo Kosacoff****

1. Introducción

Las expectativas sobre el papel que desempeñan las empresas en la sociedad han ido creciendo en los últimos años. Hasta tal punto que ya nadie discute la importancia de la *responsabilidad social empresaria* (RSE) –entendida como una nueva forma de pensar y de actuar– en la gestión de los negocios. Todos los meses se publican estudios por parte de importantes escuelas de negocios que comprueban que las actividades de comportamiento corporativo responsable tienen una correlación positiva con el rendimiento de los negocios. Asimismo, cada vez con mayor frecuencia, los CEO de las compañías reconocen que deben responder ante más personas e instituciones vinculadas con sus actividades: gobierno, inversores, empleados, organizaciones no gubernamentales y comunidades.

El enfoque de la responsabilidad social empresaria en la gestión de los negocios es, podríamos afirmar, relativamente moderno. Durante los años 70 la teoría económica de la empresa dominaba el estudio de la RSE y sostenía que la empresa es una institución económica cuya responsabilidad debe limitarse a la obtención de ganancias respetando las normas legales y éticas impuestas por la sociedad. En los años 80 autores como Edward Freeman dieron origen a la teoría de los *stakeholders* (partes interesadas), que presenta a las empresas como un sistema relacionado con la sociedad y, en consecuencia, obligada a rendir cuentas

a las personas, las instituciones, los grupos y las comunidades. Estos *stakeholders* son impactados (directamente o indirectamente) por la empresa y ésta, a su vez, puede verse influida por aquéllos. El Comité para el Desarrollo Económico (1984) dio un giro fundamental a la RSE sosteniendo que es la sociedad la que proporciona a la empresa la posibilidad de operar y que, por lo tanto, la empresa tiene la obligación de satisfacer las necesidades de tal sociedad.¹ Finalmente, en los años 90 surgió la teoría de la ciudadanía corporativa, que es entendida como un proceso mediante el cual una compañía desarrolla y administra las relaciones con sus partes interesadas.

Como podemos observar, el concepto y la práctica de la RSE poseen varias aristas difíciles de delimitar. Y es, incluso, un concepto cuyos límites defieren según el actor que lo enuncia. A pesar de ello la mención a la RSE (como teoría y como práctica) en la Argentina ha experimentado una aceleración vertiginosa. Algunos estudios señalan la crisis económico-social de fines de 2001 como una de sus posibles explicaciones.² Más allá de la veracidad (o no) de estas explicaciones, tenemos razones para sospechar que la moda de la RSE vino para quedarse en nuestro país y que será necesario profesionalizarla para que el discurso y la acción sean coherentes.

En los párrafos siguientes el lector encontrará en primer lugar una descripción del estado del arte de la RSE en nuestro país, a través del rastreo de las posiciones que tienen al respecto los

* Los autores agradecen el apoyo incondicional de la CEPAL y del PNUD, especialmente del representante residente Carlos Felipe Martínez.

** Oficial de Proyectos del PNUD y Punto Focal del Pacto Global.

*** Consultora del PNUD.

**** Directora de la Oficina de la CEPAL en Buenos Aires.

1. De allí que algunos sostienen que la empresa debe obtener una "licencia para operar".

2. Véase, por ejemplo, Fundación Compromiso (<http://www.compromiso.org/archivos/Encuentrovoluntarios/Voluntariado%20Corporativo.pdf>). También "Responsabilidad Social Empresaria 2004", *Valor Sostenible*, octubre de 2004, p. 86.

diferentes actores involucrados en el proceso productivo. Se intenta identificar las coincidencias y las divergencias entre las diferentes posturas. Seguidamente se da cuenta de la visión de Naciones Unidas respecto de este nuevo rol de las empresas en el desarrollo. En particular se realiza una descripción del Pacto Global, iniciativa dirigida al sector privado con el objetivo expreso de aumentar la responsabilidad social de las empresas. Se efectúa entonces un análisis de los avances realizados por esta iniciativa en la Argentina. Finalmente, y como producto de este análisis, se da cuenta de los desafíos para el futuro de la RSE en nuestro país.

2. La responsabilidad social en la Argentina

Una encuesta reciente realizada por la Universidad Austral entre los gerentes de las principales empresas argentinas señalaba que la RSE se ubicaba entre las primeras prioridades de gestión para los próximos cinco años. Este reconocimiento de la importancia asignada a la RSE como forma de gestión nos obliga a preguntarnos cuál es la visión que los diferentes actores tienen sobre la responsabilidad social empresarial, si todos entienden lo mismo por RSE, y cuál es la opinión del sector privado, de la sociedad civil y del gobierno.

En las siguientes líneas haremos un breve repaso sobre las principales posiciones que estos actores tienen frente a la RSE a fin de resolver las preguntas planteadas. El objetivo será encontrar los puntos de contacto (si existen) y las diferencias más importantes entre los actores argentinos frente a la RSE.

2.1. La visión del sector privado argentino³

Las empresas argentinas son, del grupo de actores identificado, las que más avanzaron en una conceptualización de la temática de la RSE. Dentro de este grupo, las grandes compañías agrupadas en el Consejo Empresario Argentino

para el Desarrollo Sostenible han logrado presentar una definición compartida de la RSE. De allí que hemos tomado a este subgrupo como representativo de la posición del sector privado. Para estas empresas del CEADS la RSE “constituye el compromiso de la empresa de contribuir al desarrollo sostenible, con la participación de sus grupos de interés, a fin de mejorar la calidad de vida de la sociedad en su conjunto”.⁴

La idea subyacente en esta conceptualización es que la responsabilidad social debe ser ejercida por todos y cada uno de los grupos (o individuos) de una sociedad. El ejercicio de esta responsabilidad, sin embargo, adopta diferentes formas según el rol que se ocupa dentro de la sociedad. De allí que se afirme que la RSE es *voluntaria* y sólo un aspecto de una responsabilidad social mucho más amplia que debe incluir al Estado, a las organizaciones de la sociedad civil y a la comunidad en su conjunto. Se trata entonces de responsabilidades compartidas que se deben *complementar* y *coordinar* de manera que cada uno de los actores involucrados aporte su especificidad en pos del desarrollo sostenible.

Otro aspecto importante para destacar es que, en este ejercicio de responsabilidades, las empresas se reservan la decisión sobre cuándo y en qué invertir sus recursos. Finalmente, las empresas consideran que las estrategias de RSE deben estar estrechamente relacionadas con el *core business* del negocio, dado que es imprescindible que la compañía no abandone su rol primordial y fundante (es decir, generar riqueza y promover el desarrollo).

2.2 Las organizaciones de la sociedad civil⁵

Recientemente las organizaciones de la sociedad civil también se han interesado en profundizar sobre la práctica de la responsabilidad social de las empresas. Esto no ha obstaculizado, sino todo lo contrario, el desarrollo de varias organizaciones no gubernamentales especializadas en la temática.⁶ Sin embargo, a diferencia del sector

3. Para este caso tomamos como representativo al Consejo Empresario Argentino para el Desarrollo Sostenible (CEADS), puesto que agrupa a treinta y nueve de las empresas más grandes de nuestro país y posee un grupo de trabajo que específicamente se dedica a la temática de este artículo.

4. CEADS, “Responsabilidad Social Empresarial. Un aporte local empresario para el desarrollo sostenible”, agosto de 2003, <http://www.ceads.org.ar/>.

5. Tomamos a modo de ejemplo la visión de la Red Puentes Internacional, puesto que es una asociación voluntaria de treinta y un instituciones de seis países (Brasil, Chile, Argentina, México, Uruguay y Holanda) cuya misión es promover el desarrollo de prácticas de responsabilidad social en las empresas de los países latinoamericanos, desde la perspectiva de sus sociedades civiles.

6. Entre las más representativas podemos mencionar el Instituto Argentino para la Responsabilidad Social Empresarial (IARSE), el Centro para la Responsabilidad Social del Grupo Interrupción y la Red Puentes, entre otras.

privado, resulta casi imposible encontrar una posición unificada y compartida por los principales referentes de la sociedad civil sobre el tema.⁷ Ante esta imposibilidad, hemos seleccionado a modo de ejemplo la posición de la Red Puentes, que forma parte de una red internacional que promueve la responsabilidad corporativa en el mundo. Para ellos, la RSE debe ser entendida como “un modo de gestión empresarial validado ética, social y legalmente, por el cual las empresas asumen que entre ellas y sus grupos de interés [...] se da una relación permanente de interdependencia, en beneficio tanto de las empresas como de esos grupos”.⁸

Para este sector de la sociedad civil, la responsabilidad social corporativa hace referencia a un modo de gestión que involucra las actividades básicas de las empresas, en el cual debe hallarse un equilibrio entre la rentabilidad económica, la defensa de un conjunto básico de derechos (principalmente derechos humanos, derechos laborales y de tercera generación) y la promoción del bienestar social en general. La intención subyacente de este sector de la sociedad civil es cuestionar el concepto hegemónico de RSE (impuesto por las empresas) por considerarlo cercano a la filantropía social. De allí que defienden la idea de la RSE como un intento de superar la pobreza y revertir la injusticia social.

Este sector rescata, además, la necesidad de un trabajo conjunto entre empresa, Estado y sociedad civil. Sin embargo, les asigna papeles privilegiados al Estado y a la sociedad civil. Al primero le reclama el establecimiento de estándares éticos en todas sus operaciones así como el recupero de sus roles de fiscalizador, contralor y regulador. A la segunda, por su parte, le asigna el papel de evaluadora y monitreadora de las actividades de las empresas.

Finalmente podemos señalar que, a diferencia del sector empresario que identifica a la RSE con acciones voluntarias exclusivamente,⁹ este grupo considera entre sus propuestas la posibilidad de que esta forma de gestión privada avance

hacia “normas y compromisos legales y obligatorios que cristalicen una nueva licencia y permiso de operación para las empresas otorgada por la sociedad nacional e internacional”.¹⁰ En otras palabras, este sector defiende la tesis de regular el comportamiento social empresario.

2.3. La opinión del sector sindical

El involucramiento de este sector en la problemática de la RSE es muy reciente. El único grupo del cual tenemos referencia que ha tomado la iniciativa de formar parte de este movimiento de RSE en la Argentina ha sido una sede regional de la Confederación General del Trabajo (la CGT Regional de La Matanza).

Con el apoyo de la Universidad de La Matanza, esta sede regional de la CGT organizó en 2004 las Primeras Jornadas Cuatripartitas de RSE, abriendo de esa manera un primer canal institucional de participación y discusión para el mundo del trabajo sobre la temática. Para este sector la RSE debe ser “la capacidad de escuchar, comprender y satisfacer las expectativas de su comunidad y en ello, todos y cada uno deben asumir el rol que les toca en esta sociedad en que se crece y desarrollan generaciones sucesivamente. [...] Entre los valores que se tienen en cuenta pueden citarse la gestión de las relaciones laborales, la protección del medio ambiente, el respeto por las normas y leyes, el control de los proveedores, la realización de auditorías internas, la transparencia de objetivos y comunicación, la identificación de problemas y la adopción de acciones correctivas”.¹¹

Este sector relaciona el concepto de la RSE con la búsqueda de transparencia, la responsabilidad individual y colectiva, la difusión y la información por parte de las empresas de sus actividades, y la participación de los trabajadores en la dirección de las empresas. Así es como nace la propuesta para instaurar el *protocolo de RSE*. En el contexto de este protocolo proponen, al igual que las organizaciones de la sociedad civil, que los gobiernos fijen normas que regulen el accio-

7. Mientras algunas organizaciones siguen los lineamientos del Grupo Ethos de Brasil, otras se encuentran más cercanas a la posición de la organización Business in the Community de Gran Bretaña. Para más información véase www.ethos.org.br y www.bitc.org.uk.

8. Red Puentes Internacional, “Visión y propuestas de la Red Puentes sobre la tarea de Responsabilidad Social Empresarial en América Latina”, 2005, http://www.redpuentes.org/recursos/docs_redpuentes/redpuentes

9. CEADS, ob. cit.

10. Red Puentes Internacional, ob. cit.

11. Intersindical.com, 2004.

nar de las corporaciones en lo relativo al *medio ambiente y el tratamiento de los recursos humanos*.¹²

Este sector reconoce, al igual que los anteriores, la necesidad de un diálogo intersectorial para garantizar el desarrollo sustentable de las sociedades reconociendo que el accionar de las empresas en la actualidad ha excedido el rol puramente económico.

Finalmente, podemos destacar que las jornadas cuatripartitas organizadas por la sede regional de la CGT permitieron no sólo inaugurar un espacio de discusión sobre la responsabilidad social de las compañías para el mundo del trabajo inexistente hasta ese momento sino también la de crear una red sindical de RSE en América Latina, en asociación con el Sindicato de Empleados y Obreros de la Zona Oeste, la Asociación Gremial Obreros y Empleados del CEAMSE y el Sindicato de Comercio de Lanús-Avellaneda.

2.4. ¿Qué opina el gobierno sobre la responsabilidad de las empresas?

La aproximación del gobierno argentino a esta temática también es reciente. Y se ha dado desde el Ministerio de Desarrollo Social de la Nación (específicamente desde la Secretaría de Políticas Sociales y Desarrollo Humano) y desde el Ministerio de Trabajo, Empleo y Seguridad Social. En líneas generales podemos decir que para ambos organismos el concepto de RSE alude a un accionar de la empresa que concibe tanto el respeto a los valores éticos como a las personas, a las comunidades que las rodean y al medio ambiente.

Dentro de esta amplia conceptualización, desde el Ministerio de Trabajo, Empleo y Seguridad Social de la Nación se reconocen tres elementos propios de nuestro país y constitutivos de la RSE: 1) el cumplimiento de las normas legales y laborales; 2) la capacitación y formación de los trabajadores por parte de las empresas, y 3) la eliminación de la discriminación en el empleo y la erradicación del trabajo infantil.¹³

Es justo reconocer que este ministerio ha enfocado sus esfuerzos en dos líneas de acción es-

pecíficas: la eliminación del trabajo infantil y la creación de empleo decente. Es coherente, en consecuencia, que se vincule la RSE con esos objetivos.

Por su parte, la Secretaría de Políticas Sociales y Desarrollo Humano del Ministerio de Desarrollo Social de la Nación concibe a la RSE como “un concepto amplio y asociado a los intereses de toda la sociedad, procurando incorporarlos a objetivos colectivos que sean compatibles con una visión que priorice un desarrollo económico sustentable, la distribución equitativa de los ingresos y una democracia participativa”.¹⁴

De esta forma se visualiza a las prácticas corporativas como:

- 1) garantes de relaciones laborales equitativas;
- 2) vinculadas a la responsabilidad impositiva;
- 3) asociadas a la defensa de los derechos del consumidor;
- 4) concebidas en términos de sustentabilidad ambiental y ecológica, y
- 5) como expresión de la necesidad de convergencia entre las estrategias de los grupos empresariales y la política social del Estado.¹⁵

En este esquema, el otro organismo estatal encargado de promover la RSE en nuestro país otorga a los diferentes actores sociales roles específicos en su contribución al desarrollo. Mientras el Estado se reserva para sí el rol de la planificación de los grandes lineamientos de las políticas sociales, las organizaciones de la sociedad civil deben ser las contenedoras de los sectores sociales más vulnerables (brindando asistencia técnica y gestionando políticas sociales) y las empresas son las que deben asumir un rol activo y de respaldo financiero, en el cual la RSE actúe como un instrumento de enlaces horizontales y transversales entre la economía formal y social. Para ello, el sector privado deberá proveer mecanismos para la conformación de cadenas productivas, para la incorporación de proveedores a su cadena de valor y para la atención de asistencia técnica y capacitación.

Este posicionamiento encuentra sustento en

12. Citado en www.intersindical.com. El subrayado es nuestro.

13. Véase ministro de Trabajo, Empleo y Seguridad Social, doctor Carlos Tomada, desgrabación de la jornada inaugural de las Jornadas Cuatripartitas de RSE, 28 de septiembre de 2004.

14. Secretario de Políticas Sociales y Desarrollo Humano, licenciado Daniel Arroyo, “La responsabilidad social empresaria como estrategia de articulación público-privada”, Curso de Ética y Responsabilidad Social Empresaria, Universidad Católica de Córdoba, 2005.

15. Ídem.

el diagnóstico de la pobreza en la Argentina, cuyo resultado la vincula estrechamente con la falta de ingresos o con los bajos ingresos. En este marco, entonces, hacer política social significa poner en marcha la producción y ayudar a aumentar los ingresos a través de la inserción de las personas a los mercados productivos. De allí nace la necesaria articulación entre el Estado y el sector privado en emprendimientos estratégicos, colaborando en la generación de capital social en términos de capacitación y asistencia técnica cuyo resultado sea la generación de cadenas productivas basadas en el perfil de cada región del país.¹⁶

Finalmente, podemos afirmar que ambos organismos coinciden en la necesidad de un diálogo entre las empresas, las organizaciones de la sociedad civil, los sindicatos y el gobierno con el objetivo de coordinar las acciones y no desperdiciar los recursos.

3. Coincidencias y divergencias entre los diferentes sectores

Este breve recorrido nos permite ratificar que las empresas y sus principales *stakeholders* ya cuentan con una posición sobre el significado de la RSE (qué es y qué no es ser socialmente responsable). Desde las empresas hasta las organizaciones de trabajadores están interviniendo fuertemente en la discusión actual sobre la RSE en la Argentina y tienen, como era de esperar, coincidencias y divergencias.

La coincidencia más importante (y tal vez la única que se pueda identificar) se relaciona con la necesidad manifestada por todos los actores

de establecer un diálogo abierto y transparente en el cual los *stakeholders* se interrelacionen, se complementen y definan objetivos comunes.

Las divergencias, sin embargo, son más notorias cuando analizamos el reparto de papeles para cada actor. El gobierno, los sindicatos y las organizaciones de la sociedad civil le asignan al sector privado un rol que se opone claramente a aquel sostenido por las propias empresas. Mientras que éstas afirman que se reservan para sí la capacidad de decidir cuándo, dónde y cómo aplicar sus estrategias de RSE de acuerdo con el desempeño de sus actividades, los principales *stakeholders* pretenden que ese comportamiento socialmente responsable sea regulado y preestablecido normativamente. Así, mientras el Estado tiene la pretensión de exigirles a las empresas el aporte de recursos (económicos y en especies) reservándose el rol de planificador y orientador de las políticas sociales, la sociedad civil exige la progresiva normalización de la gestión orientada por la RSE, ocupando en este proceso el rol de fiscalizador y contralor.

Podemos ver entonces que más allá del discurso a favor del diálogo abierto, sincero y transparente, los actores aún tienen importantes diferencias de criterio acerca de lo que se entiende por prácticas socialmente responsables, de la voluntariedad u obligatoriedad de ellas y de su monitoreo o no. La falta de un criterio común, amplio y compartido entre los principales actores de la RSE se debe, exclusivamente, a la ausencia en nuestro país de verdaderos espacios de diálogo multisectoriales que aseguren la participación de todos los interesados en la RSE. En

Tabla 1
Principales puntos en común y diferencias conceptuales acerca de la RSE

	Sector privado	Sociedad civil	Gobierno	Sindicatos
+ Afinidad	Establecimiento de un diálogo abierto y transparente			
- Afinidad	Asignación de roles y funciones			
	La RSE es voluntaria y debe estar ligada al <i>core business</i> .	La RSE debe estar regulada y ser controlada por la sociedad civil.	La RSE sólo es posible cuando se vincula con las políticas sociales estatales.	La RSE debe estar regulada y permitir la participación de los trabajadores en los asuntos de las empresas.

16. Secretario de Políticas Sociales y Desarrollo Humano, licenciado Daniel Arroyo, "La efectividad de los microemprendimientos como alternativa a la inclusión social", Precoloquio de Cuyo, 40° Coloquio Anual de IDEA, 19 de agosto de 2004, Mendoza. http://www.ideared.org/coloquio_site/sintesis_cuyo_arroyo.asp.

consecuencia, estas visiones contrapuestas sobre el rol de cada uno de los actores en el proceso de desarrollo social puede ser la causa de la dificultad de establecer no ya un diálogo sino acciones conjuntas entre los diferentes actores.

Independientemente de todo esto, sin embargo, es justo reconocer que estas divergencias dan cuenta de un proceso de pensamiento crítico en torno del rol social de la empresa, que es reciente en nuestro país. Es un dato positivo entonces que, aun cuando es necesario superar diferencias, esta preocupación y debate público es un gran paso respecto de años anteriores y debería conducir a estrategias de desarrollo comunes.

4. La visión de Naciones Unidas: el Pacto Global como una plataforma de diálogo

La extrema (e injusta) desigualdad del ingreso motivó al secretario general de Naciones Unidas, Kofi Annan, a proponer en el Foro Económico Social de Davos la idea de lanzar un Pacto Global entre Naciones Unidas y el empresariado mundial con el objetivo de salvaguardar el crecimiento económico duradero en el contexto de la globalización. Para alcanzar este objetivo,

propuso a las empresas que incorporaran en sus operaciones cotidianas (en sus compras, en sus contrataciones, en sus decisiones de inversión, etc.) un conjunto de valores universales que son considerados fundamentales para satisfacer las necesidades de la población mundial. Estos valores derivan de tratados y conferencias aceptados mundialmente: la Declaración Universal de los Derechos Humanos, la Declaración de Principios y Derechos Fundamentales en el Trabajo, la Declaración de Río sobre Ambiente y Desarrollo y la Convención de Naciones Unidas contra la Corrupción. Así es como nació el Pacto Global, que promueve la promoción de diez principios básicos, que se detallan en la Tabla 2.

El Pacto Global promovido por las agencias de Naciones Unidas es una iniciativa de carácter *voluntario* y está abierta a todos los empresarios que quieren comprometerse con estos principios y valores. Es, en consecuencia, una iniciativa que no establece barreras de acceso para las empresas pues considera que todas ellas (sin importar tamaño o sector de actividad) están en condiciones de contribuir significativamente con el desarrollo de la sociedad a través de prácticas socialmente responsables. Es importante aclarar que,

Tabla 2
Principios del Pacto Global

Áreas	Principios
Derechos humanos	1) Las empresas deben apoyar y respetar la protección de los derechos humanos a nivel internacional. 2) Las empresas deben asegurarse de no ser cómplices de abusos a los derechos humanos.
Derechos laborales	3) Las empresas deben apoyar la libertad de asociación y sindical y el reconocimiento efectivo del derecho a la negociación colectiva. 4) Las empresas deben apoyar la eliminación de toda forma de trabajo forzoso u obligatorio. 5) Las empresas deben apoyar la abolición efectiva del trabajo infantil. 6) Las empresas deben apoyar la eliminación de la discriminación en materia de empleo y ocupación.
Derechos ambientales	7) Las empresas deben apoyar un enfoque preventivo frente a los retos medioambientales. 8) Las empresas deben comprometerse en iniciativas que promuevan una mayor responsabilidad ambiental. 9) Las empresas deben alentar el desarrollo y la difusión de tecnologías respetuosas del medio ambiente.
Derechos de información	10) Las empresas deben trabajar contra la corrupción en todas sus formas, incluyendo la extorsión y el soborno.

sin embargo, el Pacto Global no sustituye (ni pretende hacerlo) la acción de los gobiernos, no tiene la intención de convertirse en un foro para la formulación de normas y prácticas de gestión empresarial ni representa un intento de certificar prácticas socialmente responsables.

Su tarea principal es actuar como una plataforma de aprendizaje donde las empresas (como protagonistas principales de la iniciativa y cuyas acciones se intenta influir), los gobiernos (quienes a través de las diferentes declaraciones y convenciones han brindado los principios en los que se basa la iniciativa), los sindicatos y representantes de los trabajadores (en cuyas manos se concreta el proceso global de producción) y la sociedad civil (representando a todos los *stakeholders*¹⁷ de las empresas) puedan encontrar un espacio para el diálogo y la construcción de alianzas estratégicas garantizadas por el marco que proveen las agencias de Naciones Unidas en su rol de facilitadoras y garantes de transparencia.

5. ¿Cuáles son las ventajas del Pacto Global?

El Pacto Global ofrece a las empresas la oportunidad no sólo de demostrar liderazgo en lo que a acciones de RSE se refiere sino además de ser parte (junto a los gobiernos, los trabajadores y la sociedad civil) de las soluciones a los problemas planteados por la globalización.

Además, estamos convencidos de que la incorporación de estándares éticos a la producción se irá convirtiendo en los próximos años en requisito obligatorio para acceder a los mercados globales. Esto puede verse claramente en lo que respecta a los principios medioambientales, pero también se está extendiendo a otros ámbitos como la eliminación del trabajo infantil en la cadena de valor y el respeto a los derechos humanos.¹⁸ Por lo tanto, el Pacto Global ofrece a sus participantes la posibilidad de “adelantarse” en la aplicación voluntaria de este tipo de medidas, puesto que favorece el ejercicio de la RSE al brindar plataformas de aprendizaje globales.

En comparación con otras iniciativas globales de RSE,¹⁹ el Pacto Global ofrece a las empresas otro tipo de ventajas derivadas de su organización. La universalidad de sus principios permite que éstos sean aplicables a todo tipo de empresas, independientemente del sector de actividad al que pertenezcan, del tamaño de la compañía o de su área de influencia. Al compartir una misma plataforma, las empresas PyME o aquellas ubicadas en países en desarrollo tienen la oportunidad de compartir experiencias con compañías más experimentadas en la aplicación de prácticas socialmente responsables. El Pacto Global cuenta además con la legitimidad que otorga ser la única iniciativa cuyos principios están basados en declaraciones y convenciones internacionales aprobadas por la Asamblea General de Naciones Unidas y ratificadas por sus Estados miembros.

Finalmente, entonces, esta iniciativa viene a sumar a la gran cantidad de iniciativas en RSE que se están dando en el mundo, con el objetivo de fortalecer estos procesos para lograr un avance generalizado en la materia.

6. El Pacto Global en la Argentina

El Pacto Global fue lanzado en abril de 2004 en la Argentina. En la actualidad un total de 262 organizaciones están adheridas, lo que convierte a la Red Argentina del Pacto Global en la primera en América Latina y la tercera en el mundo por cantidad de adhesiones.

En las páginas que siguen el lector encontrará un detalle de las principales características que tomó la iniciativa en nuestro país. En particular, podrá ver las características de las compañías adheridas, la distribución geográfica y su tamaño. Pero también podrá evaluar la contribución que el Pacto Global ha realizado a la RSE en nuestro país a partir de la lectura consolidada de los informes que han presentado las empresas hasta el momento.

En primer lugar, podemos afirmar que el Pacto Global es una iniciativa federal. Como se desprende del gráfico 1, vemos que poco menos de la

17. El concepto hace referencia a todos los públicos relacionados e influidos por la actividad empresarial (consumidores, vecinos, etcétera).

18. A modo de ejemplo, el Parlamento Europeo estudia un informe en el que se solicita a la Comisión Europea la puesta en marcha de un etiquetado “Libre de Trabajo Infantil”, que sería obligatorio para todos aquellos bienes y productos importados por la Unión Europea, http://www.responsables.biz/hemeroteca/detalles_articulo.html?documento=12233.

19. Directrices de la OCDE para Empresas Multinacionales, Global Reporting Initiative (GRI), Dow Jones Sustainable Index World Investment Stock Universe, FTSE4Good, Equators principles, etc.

Gráfico 1
Distribución geográfica, por regiones

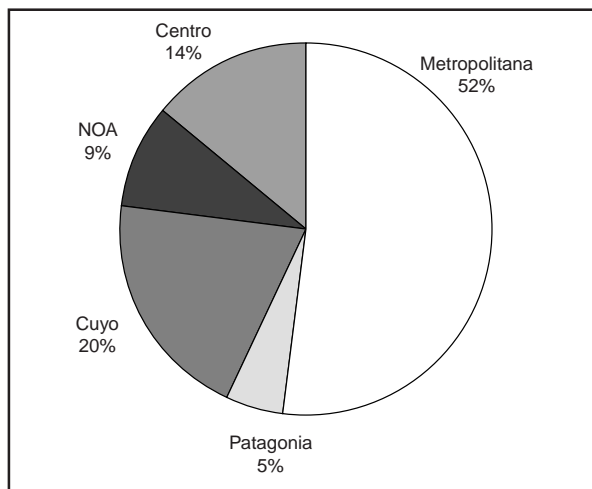

Fuente: Elaboración propia.

mitad de los firmantes se encuentran radicados fuera del área metropolitana.

En segundo lugar, la discriminación de empresas por cantidad de personal empleado nos revela que la Red Argentina del Pacto Global tiene una alta tasa de participación por parte de

Gráfico 2
PyME sobre el total de firmantes en la Argentina

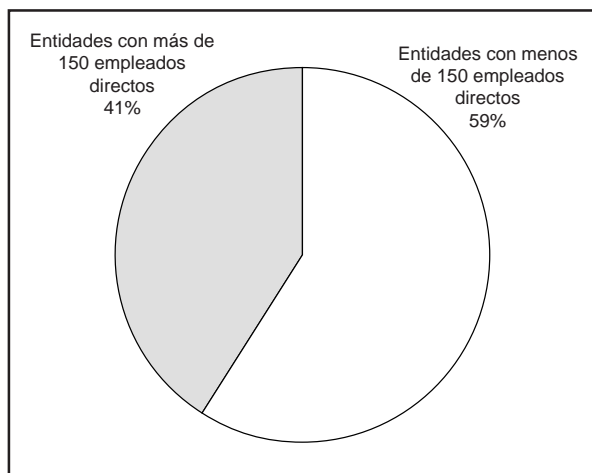

Fuente: Elaboración propia.

empresas medianas y pequeñas.²⁰ Esto, a su vez, nos confirma el carácter integrador de la iniciativa, que pone en pie de igualdad a PyME y grandes compañías.

En tercer lugar, que el 91% de las adhesiones al Pacto Global hayan sido firmadas por el ejecutivo más importante de la compañía presente en el país significa que la iniciativa ha penetrado en los niveles más altos de decisión general.

En cuarto lugar, si analizamos el perfil de las entidades firmantes en nuestro país,²¹ vemos que más del 90% son empresas y asociaciones empresariales, lo que le otorga a la red argentina un carácter fundamentalmente empresarial.

Gráfico 3
Perfil de las organizaciones

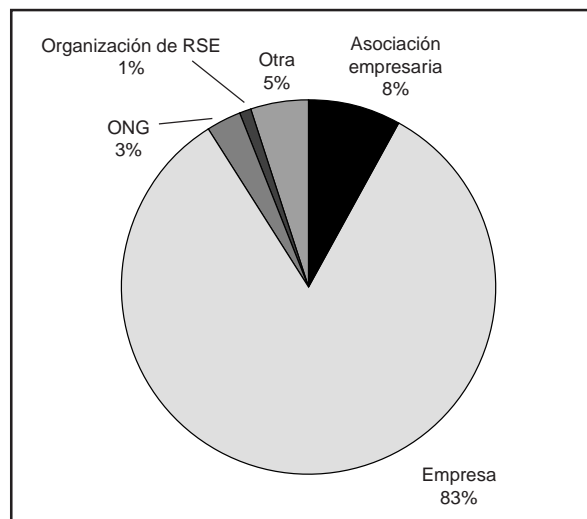

Fuente: Elaboración propia.

Finalmente, en el momento de firmar el Pacto Global se pide a las empresas que identifiquen el sector de actividad al que pertenecen, de acuerdo con una clasificación elaborada por la Oficina del Pacto Global de Nueva York.

20. Somos conscientes de que existen criterios de clasificación más completos. Sin embargo, a los efectos del análisis local y mundial del Pacto Global, asumimos que una empresa es una PyME cuando posee menos de 150 empleados directos. Esta decisión está en línea con la clasificación que realiza la Oficina del Pacto Global en Nueva York y permite una comparación entre las más de cuarenta redes que ya se han formado en el mundo.

21. Si bien la iniciativa está dirigida exclusivamente al sector privado, también se encuentra abierta a entidades académicas, organizaciones de la sociedad civil vinculadas a la temática de la RSE, sindicatos, etcétera.

Gráfico 4
Porcentaje sobre el total de empresas

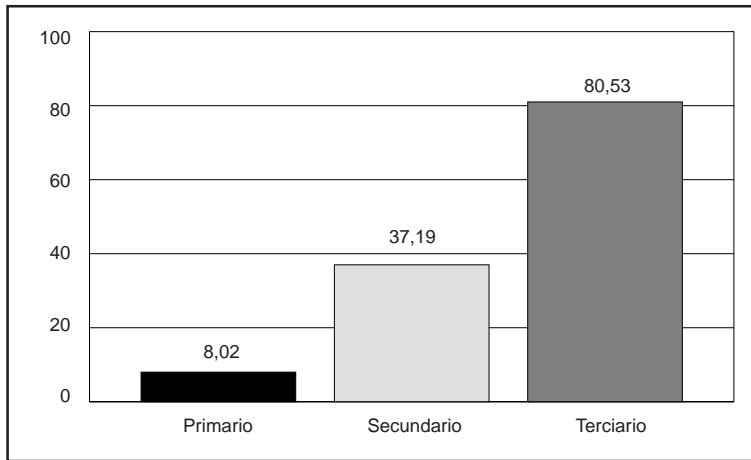

Fuente: Elaboración propia.

7. Los progresos de la Red Argentina

Con el apoyo del Programa de Naciones Unidas para el Desarrollo (PNUD) y de la Comisión Económica para América Latina y el Caribe (CEPAL) la Red Argentina del Pacto Global evidenció un alto nivel de actividad. Todas las actividades realizadas durante 2004 se focalizaron en dar a las empresas los instrumentos suficientes para aplicar los principios del Pacto Global en sus operaciones e incluir estas experiencias en la *Comunicación sobre el Progreso (COP)*.²² Esta comunicación es el informe anual que todas las empresas adheridas deben presentar a Naciones Unidas y a través del cual reportan sus avances en la implementación de los diez principios Es, en consecuencia, una pieza vital en la estructura de la iniciativa puesto que el informe permite la realización de un control social por parte de la sociedad en su conjunto.

Al 10 de diciembre de 2004, 53 organizaciones del Pacto Global ya habían presentado su primer informe de avance, dando un total de 65 reportes (es decir, algunas empresas presentaron más de un informe).²³

La mayor parte de estas comunicaciones proviene de empresas de servicios públicos y del sector industrial. Se destacan fundamentalmente las compañías de provisión de energía eléctrica.

En un trabajo anterior planteamos tres hipótesis posibles para explicar este comportamiento “sobresaliente” de este grupo de empresas: 1) las compañías de capitales extranjeros poseen experiencia en la preparación de informes, por lo que no encuentran dificultades a la hora de reportar sus progresos con relación al Pacto Global, 2) que éstas, en su mayoría empresas privatizadas, han sufrido una crisis de legitimidad en los últimos tiempos, por lo que tienen una expresa preocupación por rendir cuentas a la sociedad, o 3) que al tener sus operaciones un alto impacto en la sociedad, ya tenían incorporadas estrategias de RSE, las que se vieron reforzadas por el Pacto Global.²⁴ La presentación de una mayor cantidad de COP quizá permita responder a estas hipótesis.

Gráfico 5
Comunicaciones sobre el progreso presentadas

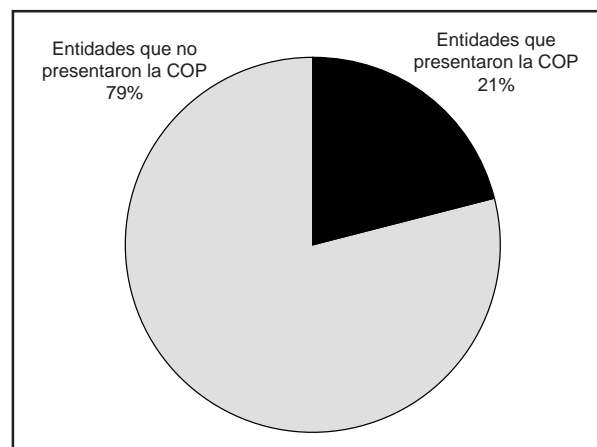

Fuente: Elaboración propia.

Si se clasifican las empresas que presentaron la COP en función de la cantidad de empleados directos declarados, nuevamente encontramos que a la hora de reportar las PyME no difieren en su comportamiento de las grandes empresas, de hecho catorce de las entidades que informan

22. Disponibles en <http://www.undp.org.ar/Actividades/25/>.

23. Sobre 253 empresas firmantes al 10 de diciembre de 2004. Al 15 de julio de 2005, las entidades firmantes son 262 y las COP presentadas son 98 pertenecientes a 76 entidades firmantes.

24. Oficina del Pacto Global en Argentina, “El perfil de las Comunicaciones sobre el Progreso en Argentina. ¿Qué comunican las empresas del Pacto Global?”, documento de trabajo N° 2, diciembre de 2004, disponible en <http://www.undp.org.ar/Actividades/25/>.

Tabla 3
Relación entre COP y cantidad de empleados

Cantidad de empleados	Entidades que presentaron la COP
0 a 100	18
101 a 500	16
501 a 1000	12
Más de 1001	7

Fuente: Elaboración propia.

sus progresos poseen menos de cincuenta empleados directos.

Respecto de los temas tratados en las COP, 33 desarrollan los principios relacionados con los derechos humanos, 24 con los laborales y 40 con el medio ambiente.

El mayor trabajo sobre el área de principios medioambientales encuentra su explicación en el hecho de que es una de las áreas más trabajadas por las empresas desde los años 70, altamente profesionalizadas en nuestros días y sobre la que existen estándares globales y regulaciones nacionales e internacionales que están obligadas a cumplir para poder ejercer su actividad. El énfasis en los derechos humanos se encuentra más relacionado con la crisis económica y social por la que ha atravesado la Argentina en los últimos años. Esta hipótesis se deriva del hecho de que muchas de estas acciones se dirigen a superar las dificultades socioeconómicas que enfrentan las comunidades cercanas. Como ejemplo, la gran mayoría de estas acciones se orientan hacia la

educación como un eje transversal necesario para el desarrollo.

Otro aspecto importante de los informes presentados se relaciona con las alianzas. Algunos reportes relatan experiencias de alianza con el sector público (33), otras con el sector privado (21) y otras con otras empresas u organizaciones privadas (20). Dentro de las alianzas público-privadas, una gran mayoría se establece con los gabinetes sociales (Educación, Salud, Desarrollo o Acción Social, etc.) de los gobiernos provinciales, municipales o directamente con las escuelas.

Respecto de la medición de impacto, sólo veintisiete compañías han manifestado realizar algún tipo de medición cuantitativa. La gran mayoría, sin embargo, utiliza estándares cualitativos. Al mismo tiempo, muy pocas mencionan la línea de base para estas mediciones. Esto podría representar una dificultad más a la hora de medir la inversión social realizada por el sector privado.

Algunos temas vinculados con los principios del Pacto Global no son mencionados por las empresas, aunque resultan relevantes a la hora de pensar el desarrollo de una sociedad. Por ejemplo, ninguna empresa cita acciones que busquen resolver la equidad de género o que hagan frente a las nuevas formas de discriminación laboral. Tampoco indican si han tomado medidas para mejorar los canales de diálogo con los trabajadores organizados o para eliminar el trabajo forzoso. Finalmente, debemos señalar que sólo una empresa ha iniciado acciones para eliminar el trabajo infantil en su cadena de valor y sólo una también ha hecho frente a la problemática del VIH/sida a través de programas de concientización laboral.

Gráfico 6
Empresas que presentaron COP por sector de actividad

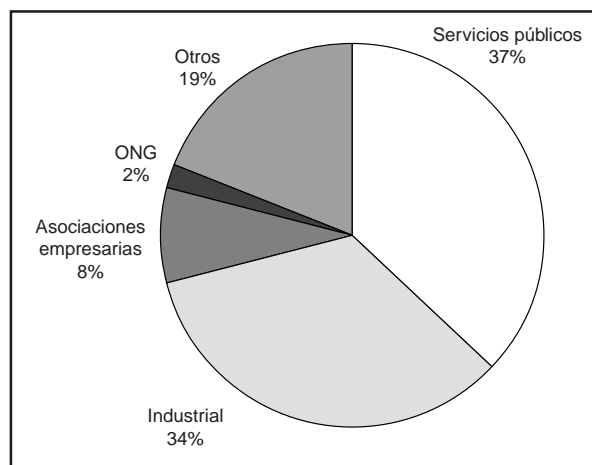

Fuente: Elaboración propia.

Gráfico 7
Áreas de principios tratadas en las COP

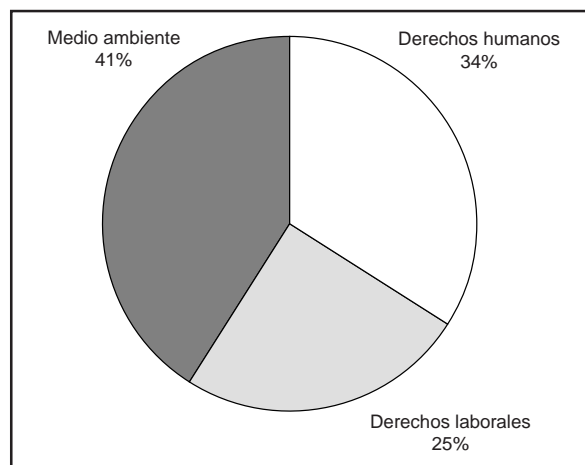

Fuente: Elaboración propia.

8. Desafíos para el futuro de la RSE en la Argentina

La RSE ha llegado para quedarse y para crecer. Más allá de coincidencias o divergencias, ha planteado para el mundo de los negocios la tesis de que la acción empresarial no se sostiene únicamente en la búsqueda de ganancia individual. La agenda de las empresas se ha extendido: ahora también deben preocuparse por su entorno, desde el más cercano –sus trabajadores y proveedores– hasta el más lejano –las comunidades vecinas, el medio ambiente y los consumidores–. Esto evidencia un cambio radical en la lógica del capitalismo. El planteo de la acción empresarial como la búsqueda de la ganancia que generará el desarrollo de la sociedad a través del “efecto cascada” se reemplaza, de manera paulatina, por esta nueva lógica de gestionar los negocios. En ella las empresas deben ser conscientes de que, además de la ganancia, es preciso tener en cuenta los intereses de todos los actores involucrados con el proceso productivo. Se trata, entonces, de una combinación y un equilibrio complicado y relativamente nuevo para el sector privado global. Los actores adquieren nuevos intereses y roles, las relaciones cambian y se vuelve necesario buscar la armonía de intereses a largo plazo. En este proceso de construcción de consensos la tarea es ardua pero no imposible.

En nuestro país, las coincidencias no son muchas pero hay un piso mínimo. Todos los actores coinciden en que la RSE 1) hace referencia a la forma en que las empresas se relacionan con las comunidades, 2) se vincula al compromiso que las empresas tienen con el desarrollo sostenible, y 3) que para su ejercicio y éxito son necesarios el diálogo y el concurso de todos los actores con el objeto de unificar acciones y no desperdiciar recursos.

Estas coincidencias, sin embargo, parecieran perderse en un mar de divergencias relacionadas con el rol que cada uno de los actores debe

cumplir y respecto de la manera de gestionar la RSE. Hemos visto que los principales actores del desarrollo en la Argentina se reservan roles y funciones que no son compartidos entre sí. En este contexto el Pacto Global de Naciones Unidas aspira y espera convertirse en una plataforma que colabore en la resolución de este conflicto de intereses.

La experiencia en la Argentina demuestra que son muchas las empresas que se encuentran trabajando responsablemente y a tono con las necesidades de su entorno. Las COP recibidas cotidianamente dan muestra de que el sector privado es consciente del rol social del mercado y que buscan a través de sus acciones superar el mero rol económico y también la filantropía. Una visión pesimista diría que 262 empresas no son representativas del universo productivo de un país. Pero debemos tener en cuenta que estas compañías concentran cerca del 25% del PBI nacional y que, paulatinamente, cada vez más empresas asumen el compromiso de adaptar la gestión a los principios del Pacto Global.

Si la iniciativa privada en la Argentina existe, si las organizaciones de la sociedad civil se encuentran trabajando en la materia, si el sector de los trabajadores se ha comprometido a discutir en un marco de entendimiento común y si el Estado pone a disposición el *expertise* en políticas públicas, la plataforma que ofrece el Pacto Global aparece como un espacio abierto y participativo que puede ayudar a superar las diferencias metodológicas que permitan un avance rápido y organizado en la RSE. En este sentido, la conformación de la actual Mesa Directiva del Pacto Global (integrada por empresas, organizaciones de la sociedad civil, entidades académicas y otros *stakeholders*) es un buen comienzo. En este camino las agencias de Naciones Unidas acompañarán la tarea del sector privado pero dejarán en sus manos el destino final de la iniciativa.